RER
Emilia-Romagna

НАУЧИ ПОВЕЧЕ

относно рисковете от пътнотранспортни произшествия в професионалния и непрофесионалния транспорт, на италиански и други езици

Сканирайте QR кода

и прочетете листовката на други езици

Multilingual material
Текстове, подготвени от AUSL Romagna

SERVIZIO SANITARIO REGIONALE
EMILIA-ROMAGNA

COSTRUIAMO SALUTE
IL PIANO DELLA PREVENZIONE 2021-2025 DELLA REGIONE EMILIA-ROMAGNA

Емилия-Романя. Заедно, с грижа.

RER
Emilia-Romagna

ДА НАМАЛИМ ЗАЕДНО ПЪТНИТЕ ИНЦИДЕНТИ

по време на работа

От общия брой на инцидентите по време на работа, пътните инциденти са:

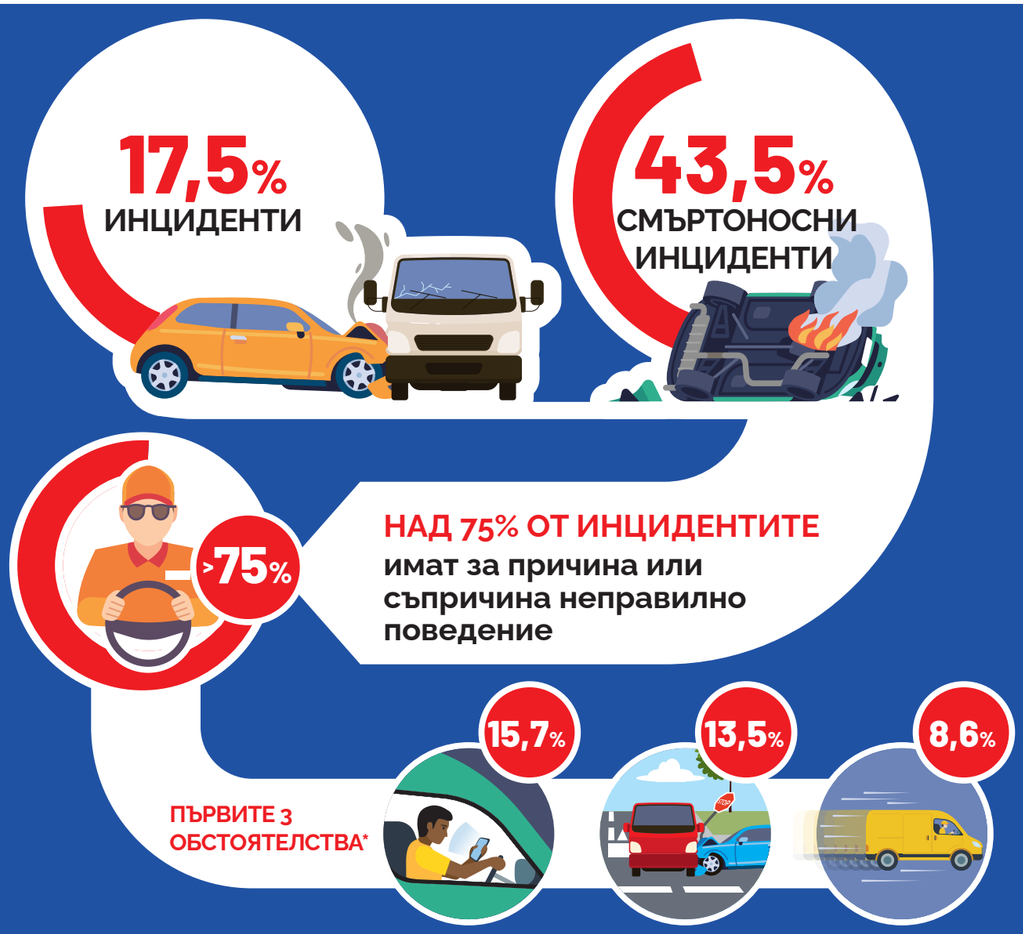

*Източник: ISTAT 2024

SERVIZIO SANITARIO REGIONALE
EMILIA-ROMAGNA

COSTRUIAMO SALUTE
IL PIANO DELLA PREVENZIONE 2021-2025 DELLA REGIONE EMILIA-ROMAGNA

Емилия-Романя. Заедно, с грижа.

Пътят не е работно място, но все пак е място, където се работи.

Прилагането на някои прости превантивни мерки от страна на работниците и работодателите, въз основа на оценката на „риска на пътя“, може да бъде полезно за предотвратяване на пътнотранспортни произшествия и избягване на тежки последствия.

За да се намалят пътнотранспортните произшествия, могат да се предприемат следните мерки:

1 ЗНАНИЯ И ИНДИВИДУАЛНА ОСВЕДОМЕНОСТ

Да знаете как да определите своите психически и физически способности, за да шофирате в оптимални условия (достатъчна **почивка**, избягване на употребата на **алкохол и наркотични вещества**, внимание при приемане на **лекарства** за евентуалните им ефекти върху способността за шофиране...).

2 ПОЗНАВАНЕ НА ПРАВИЛАТА

Да бъдете запознати с правилата на **Пътния кодекс** и с правилата за поведение, диктувани от **здравия разум.**

3 ПОЗНАВАНЕ НА КРИТИЧНИТЕ ТОЧКИ

Преди да тръгнете на път, **проверете условията на околната среда и пътя, както и съответната годност на превозното средство/автомобила** (оборудване, поддръжка, познаване на реакциите на превозното средство), за да планирате времето и маршрута.

4 ПОЗНАВАНЕ НА ПРЕВОЗНОТО СРЕДСТВО

Познаване на **системите за активна** и пасивна безопасност и умение да се използват по най-добрия начин, проверка дали е **извършена необходимата поддръжка.**

КАКВО МОЖЕТЕ/ТРЯБВА ДА НАПРАВИТЕ ВИЕ, РАБОТНИЦИ

Не шофирайте, ако сте „уморени” (спазвайте времето за шофиране и почивка)

Не употребявайте вещества/алкохол преди и/или по време на шофиране

Винаги закопчавайте **предпазния колан**

Докато шофирате, не използвайте мобилни телефони, таблети, джобни компютри

Можете да използвате мобилния си телефон, ако е свързан с Bluetooth на колата чрез гласови команди, но не забравяйте да го синхронизирате, преди да потеглите

Спазвайте **ограниченията на скоростта** по пътищата и в работните зони

Винаги помнете да **закрепите товара**, така че да не се движи по време на пътуването

Не забравяйте да **носите дрехи с висока видимост** всеки път, когато слизате от превозното средство

Винаги обръщайте **внимание само на пътя**

Съобщавайте на работодателя **за всякакви неизправности**

КАКВО МОЖЕ/ТРЯБВА ДА НАПРАВИ ВАШИЯТ РАБОТОДАТЕЛ

При наемане на работа, при въвеждане на нови средства и периодично, ви предоставя **обучение/тренинг** на разбираем за вас език относно поведението при шофиране и процедурите

Предоставя ви **начини за сигнализиране на повреди, неизправности** и евентуални проблеми, открити по време на шофиране

Подготвя процедури за **контрол на доброто състояние на превозните средства**

Предоставя ви **подходящи средства** (поддръжка, преглед, оборудване/екипировка)

В предвидените случаи ви **изпраща на преглед при компетентен лекар на предприятието**

Предоставя ви **лични предпазни средства**

Организирайте смени и маршрути така, че да **оптимизирате времето за шофиране**, като предвидите спазването на правилата относно времето за шофиране и почивка

Оборудвайте превозните средства с комуникационни устройства, които отговарят на действащите норми, „свободни ръце“, т.е. способни да се активират, без да е необходимо да се откъсват ръцете и погледът от системата за управление